

# Flair

Magazine of Teikyo  
Alternative Life

[フレア]

TAKE FREE

vol.93

March 2014 Spring  
THE TEIKYO SELF

## contents

xx

02 THIS IS MY STYLE.  
こんな風に、暮らしています。

14 GOOD FELLOWS.  
やっぱり仲間が、一番です。

16 WOULD YOU LIKE TO BITE?  
学生のうちに食べたい、この一品。

17 WHAT'S UP?  
いま、何やってる？

18 NOTICE BOARD.  
大学からのお知らせです。



特集

# TEIKYO A to Z

キャンパス周辺の楽しみ方、  
教えます。

[www.teikyo-u.ac.jp](http://www.teikyo-u.ac.jp)

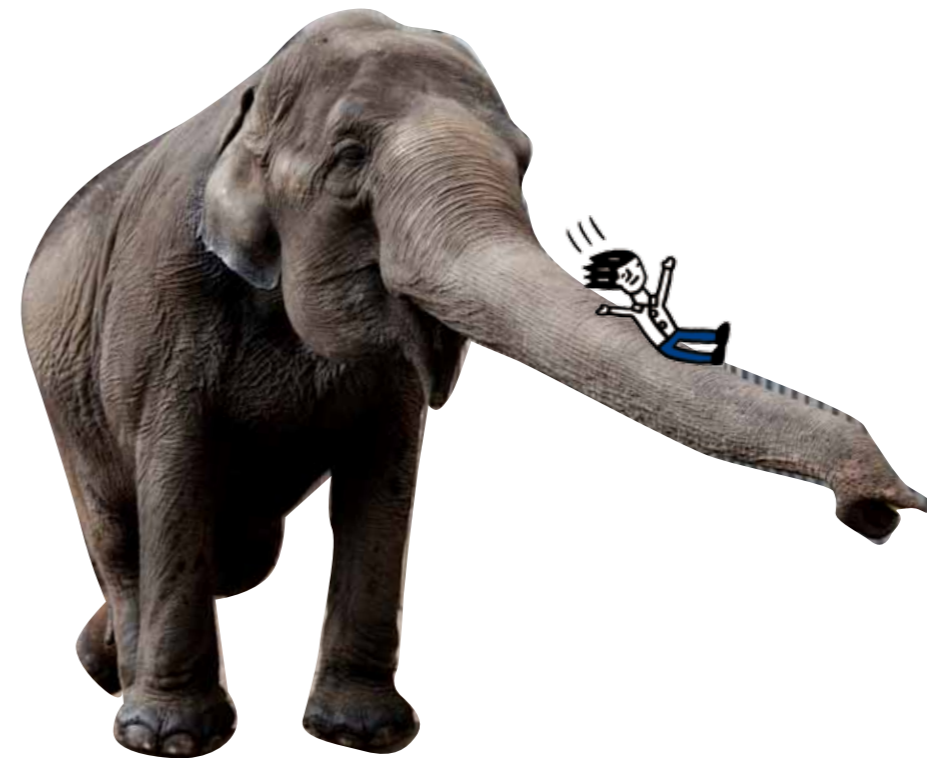

name: 杉江美沙さん class: 外国語学部 外国語学科 grade: 2 hobby: 読書



Misa Sugie

no. 69

フランスへホリデー留学。将来の夢につなげたい。

2013年のミスキャンパスに選ばれた杉江さん。高校3年生までの11年間、クラシックバレエを習っていたこともあり、子どもの頃からフランス語に関心を寄せていた。「フランス語の授業を受けるうちにフランスの歴史や文化にも興味を持つようになりまし」と話す杉江さん

は、春休みに憧れのフランスへ。「ケーキ店でアルバイトをしてためた資金で「ホリデー留学」に参加します。語学の習得はもちろん、ホームステイ先でフランス人の生活習慣を体験できるのが楽しみ。ケーキ店巡りやバレエ鑑賞にも行きたいです」と、留学への期待に胸を膨らませる。本を読むことも好きという彼女は「将来はフランス語を翻訳する仕事に就くのが夢」と語る。



バッグには常に本が数冊。森見登美彦さんの小説は、「真似のできない文章の表現が魅力です」とのこと。

THIS IS MY STYLE.

こんな風に、暮らしています。

photograph:KAZUHARU IGARASHI(ALASKA) [no.69,70,71], MARISA SHIMAMOTO(THYMON) [no.72] text:KENTARO MATSUI[no.69], SATOKO NAKANO[no.70,71], RIE OCHI[no.72]

拠点を移し、気持ち新たに資格取得をめざす。

臨床工学技士の資格取得をめざす岡田さんが、入学後に苦労したのは、解剖学や生理学などの工学系以外の勉強。得意科目が物理や数学の彼にとっては、苦手なことに立ち向かった3年間だった。「勉強を進めていく中で、臨床工学技士は機械だけを相手にするのではなく、患者さんと密に接

していく仕事だということも改めて心に刻みました。キャプテンを務めたバレーボール部や、家庭教師のアルバイトなどで多くの人と接していたので、その経験は仕事にも生かせると思います。今春からは帝京短期大学で、資格取得のための勉強を続ける。「不安な面もあるけど楽しみ」と話す病院実習でも、現場から得られる知識や経験を次のステップへと生かしてくれるだろう。

Takashi Okada

no. 70



大学に入って2足目のバレーシューズ。週に3回の練習で使用すると「1年もつか、もたないか」だそう。

name: 岡田隆志さん class: 理工学部 ヒューマン情報システム学科 grade: 3 hobby: バレーボール

name: 松屋奈美さん class: 福岡医療技術学部 作業療法学科 grade: 1 hobby: 料理



Nami Matsuya

no. 71

勉強は大変だけど、夢があるから頑張れる。

大学に入学して、ますます作業療法士になりたい気持ちが強くなったという松屋さん。「技術以上に、コミュニケーションが大切な仕事」と先生に教えられたことから「現場では、思っていた以上に患者さんと深くかかわっていかねばならない」と思い、さらにやる気が増したと話す。

「でも先輩方を見ると、3年生から始まる実習がとて大変そう。私も今は覚えることがたくさんあって苦労していますが、実習先で患者さんに質問されてもかけ算の九九のようにサラッと答えられるようになりたいです」。試験前は、友達と問題を出し合いながら勉強に精を出している彼女。同じ目標を持った仲間とともに、残りの3年間を力いっぱい歩んでいく。



入試の日に腕時計を忘れ、慌てて近くのお店で購入。見事合格したので「縁起が良い」と愛用している。

多忙な毎日が大きな自信と成長に。

医学部アメフト部のマネージャーとして活躍している呉さん。練習の準備や試合分析だけでなく、選手のコンディション管理などの仕事もこなしてきた。「今年は上級生として、みんなをまとめる役割もあり大変だったけれど達成感がありました」。マネージャー業を通して、自

身の成長も感じているという。「周囲を観察して人の気持ちを考えたり、次に何を要求されるのか予測する能力が身についたと思います」。今後は、実習が始まるため第一線から退くそうだ。「これからは、下級生をサポートする立場として部活にかかわっていきたいです。困っている時の的確なアドバイスができる先輩になりたいですね」

Asami Kure

no. 72



呉さんの背番号90がついたアメフト部のスタジャン。「待っている時間が長いので、寒い冬に欠かせません」

name: 呉 亜沙美さん class: 医学部 医学科 grade: 4 hobby: 食べ歩き





# A Amaimono

実は、和菓子天国な大牟田の甘味達  
福岡キャンパス

teacher  
田内しょうこ  
●料理研究家、ライター  
ワーキングマザーへの子育て料理レシピ提案・サポートがライフワーク。さらにカフェスイーツのプロデュースや、雑誌・webにてお菓子制作・スタイリング、教室なども担当。

大牟田の甘味を食べ比べました。

**全** 国のお菓子を食べ歩いている田内しょうこさんが、郷土のお菓子を食べる時に欠かさないのは「その土地に積み重ねられてきた歴史とともにいただく」こと。味を楽しむだけでなく、箱の中に入っているリーフレットを読みながら、お菓子に込められた思いや由来も味わうという。「大牟田のお菓子は、全体的に甘めな印象です。九州は甘いものがおもてなしという色合いが強いと聞いていますが、大牟田の場合は特に近代化を支えてきた三池炭鉱の労働者の方々が食べて疲れを癒した、と考えるとロマンがありますね」  
一方で「くろこみかん」のように、街の活性化に一役買っているお菓子もあり、「どう発展していくのか、楽しみです」と田内さん。「郷土のお菓子にはいろいろな背景があります。お菓子をきっかけにその土地のルーツを知り、継承していけたらいいですね」  
郷土のお菓子から土地の歴史をひも解けば、違う角度から新発見があるかもしれない。

1. 草木饅頭  
黒田家 本店 / 0944-51-5555 / 大正3年創業時から変わらない、薄皮と白あんの素朴な蒸し饅頭。
2. くろこみかん  
お菓子のキタハラ / 0944-58-0915 / 石炭を思わせる黒いお餅の中に、冷凍みかんが丸ごと入った大福。
3. たいらぎ最中  
長崎屋 本店 / 0944-55-1313 / 有明海で獲れる貝「たいらぎ」を模した最中。ぎゅうひ入り。
4. 草木饅頭  
江口栄商店 本店 / 0944-52-4829 / 大正3年創業時の秘法で作る、素材の味が生きた饅頭。

# C Carta

平安貴族も神経衰弱で遊んでいました  
福岡キャンパス

**日** 本におけるカルタの起源は、16世紀末。ポルトガル人の影響を受けて日本で初めて作られた「天正カルタ」の裏に「三池（大牟田の地名）に住む貞次」と記載があったことから、大牟田が日本のカルタ発祥の地とされている。三池カル

タ・歴史資料館では、約1万2千点のカルタを所蔵。絵柄も遊び方も多種多様なカルタを見に行ってみよう。

data  
三池カルタ・歴史資料館  
福岡県大牟田市宝坂町2-2-3 / 0944-53-8780 / 10:00~17:00 / 定休日 月曜・毎月最終木曜日、年末年始

平安時代の宮廷遊び「貝合せ」のレプリカ。貝の内側に同じ絵を描き、神経衰弱の要領で当てる。その後カルタが伝来し、貝合せと融合して紙のカード遊びが作られるようになった。



**み** んなでわいわいBBQをするのは楽しいけれど、道具を揃えるのにお金がかかるし、準備も必要だ。「天気いい日に思わぬ休講で時間が空いた」なんてときに気軽にBBQを楽しめるのが、京王多摩川駅から歩いてすぐの『BBQ-VILLAGE』。花と緑に囲まれたガーデン内で季節を感じながら、グリルのほかにスモーク体験やダッチオーブン料理もできる。楽しんだ後の片付けも不要だ。雨で河川敷でのBBQが中止になったときの予定変更にも便利！



牛リブローズ、豚バラカルビ、スチームチキン、粗挽きソーセージ、シーフード、季節の野菜がついた基本セット2,500円(入園料・機材費・燃料費込み)。

data  
BBQ-VILLAGE  
東京都調布市多摩川4-38-9 / 050-5835-0493(予約センター 10:00~17:00) / 3月8日~11月末日まで無休。

# B BBQ

思い立ったが吉日。手ぶらでBBQをしよう！  
八王子キャンパス



← 26 KEYWORDS FOR ENJOY TEIKYO

寒い冬が終わり、春が訪れました。帝京大学にも、フレッシュな新入生が続々と入学してきます。新たなスタートを切るのに最適なこの季節、2年生から4年生も改めてキャンパスの周りを見つめてみませんか？ 実は、意外なところに面白いスポットがいっぱいなんです。今回はそんな、各キャンパス周辺の楽しみ方をA to Zで紹介。毎日通う街を深く知ることで、もっと大学が好きになるはずですよ。

# 特集 TEIKYO A to Z

キャンパス周辺の楽しみ方、教えます。

Photograph: KAZUHARU IGARASHI (ALASKA), JUNSUKE OBI, MAKOTO KUJIRAOKA  
text: SATOKO NAKANO, AKIKO YAMAMOTO, NAOMI FUNAKAWA, RIE OCHI, KENTARO MATSUI



# Isshu

短歌の名所 百草園で、  
一首詠んじやいました!

八王子キャンパス

**近** 代を代表する歌人、若山牧水が早稲田  
大学在学時に訪れたという百草園。  
「牧水はその頃、園田小枝子との恋愛の歌を  
多く残しています。愛情や苦悩が濃密に伝  
わってきて、現代の大学生にも共感しやすい  
と思いますよ」

水仙や蠟梅がきりりと咲く1月、園を訪れた  
新鋭の歌人、鯨井可菜子さんはそう話す。  
江戸時代に造営された百草園は、つつじや  
藤、紫陽花など四季折々の草花が咲き、2月から  
3月は約500本の梅が目を楽しませてくれる。  
「冬のひっそりとした感じも素敵ですが、花  
が咲く季節になったら、また違った雰囲気だ  
しょうね。短歌を始めてから、植物の名前を  
覚えるのが楽しくなったり、観察するのが好  
きになりました」

園内をのんびり歩きながら、鯨井さんが詠  
んでくれたのが右上の歌。学生のみなさんも  
百草園で一首詠んでみては？

**data** 百草園  
東京都日野市百草560 / 042-591-3478 / 9:00~17:00(11月-12月は16:30まで) / 定休日 水曜日 年末年始 / 入園料 大人300円 小人100円

水仙は  
みなそれぞれの  
風に揺れ  
いつしよけんめいの  
二十代過ぐ

「見頃をむかえていた水仙を題材にしました。  
誰にとっても悩みの多い20代ですが、無駄な  
時間はきっとないはずですよ」

春にもう一度  
訪れたいですね

**teacher**  
鯨井可菜子  
● 歌人

1984年生まれ。九州大学芸術工学部卒業  
後、デザイン会社を経て、フリーランスの編集  
者、ライターに。「かぼん」「星座」に所属。昨年  
第一歌集「タンジブル」(書肆侃侃房)を出版。



上 / 百草園を散策中の鯨井さん。印象に残っている風景や植物などはiPhoneのメモ機能を使って書き残すという。後にこのメモを元に、iPhoneやパソコンで歌の形にする。下右 / 百草園ゆかりの若山牧水の歌碑。かつてはこの場所に、牧水が滞在した茶屋があった。下左 / 見晴台からは、多摩丘陵の自然が楽しめるほか、天気がいければ富士山や新宿新都心、東京スカイツリーも望める。

# G Ghibli

『耳すま』の聖地と  
呼ばれています

八王子キャンパス



上 / 訪ねてくるファンが書き込みノートは昨年の11月で35冊目に。カップルで訪れる人もいます。下 / 『ノア』の名物になっている耳すまサブレ(プレーン塩)各550円。おみやげにぴったり。

**ス** タジオジブリの映画『耳をす  
ませば』の街並みのモデルに  
なっていることで有名な聖蹟桜ヶ丘。駅  
前にはモデル地の案内マップがあり、主人公の雫  
が猫を追って上った坂や住宅内にある神社など、  
モデル地巡りが楽しめる。坂の上にはロータリー  
があり、地球屋はないけれど洋菓子店の『ノア』が  
たたずんでいる。実はこのお店、耳すまファンの  
聖地になっていて、店内には作中歌「カンツリー  
ロード」が流れている。訪ねた記念に耳すまノ  
ートを書いて帰ろう!

**data**  
ノア洋菓子店  
東京都多摩市桜ヶ丘2-2-9 / 0423-73-0660 /  
10:00~19:00 / 定休日 日曜日・祝日

# H Hundred poem

宇都宮がなければ  
百人一首はありませんでした

宇都宮キャンパス

**百** 人一首の始まりは、藤原定家が息子・為家  
の妻の父である宇都宮頼綱に望まれて描  
いた書画『小倉色紙』。発祥地・宇都宮では毎年、百  
人一首市民大会が開かれるほど身近な存在だ。



# D Doubutsu-en

やしそば流動物園の  
楽しみ方を教えます

宇都宮キャンパス

**動** 物写真家として7年前から全国を  
巡り、およそ100カ所の動物園を  
訪れたやしそばかおるさん。宇都宮動物  
園には6年前に来園し「なんだか一生懸  
命な動物園」という印象を受けたという。  
久しぶりにゲートをくぐると「宇都宮動  
物園」と書かれた巨大ロボットに「変  
わっていないなあ!」と一言。しかし動物  
の檻の中に掲示された手作りの広告看板  
だけは、6年前にはなかったらしい。「ラ  
イオンの檻の中にラーメン屋の広告…。  
民間の動物園は餌代などの維持費を捻出  
するのも大変ですが、この広告の取り方  
は…ちょっと、初めてです! 斬新です  
ねー!」と興奮しきりだ。

大規模な動物園ではないが、ライオン  
やトラなどの主要動物が見られるのは  
高ポイント。ゾウやキリンへの餌やりも  
目玉で、それを目当てに訪れる方も多い。  
「園内には飼育員さんによる各動物への  
餌やり時間表も貼られているので、それ  
を見ながら回れば、より楽しめます。携  
帯電話で写真を撮っておくのがオススメ」



キリンとこんなに  
触れ合えるのは  
珍しいですよ

宇都宮動物園名物・  
動物の餌が買える自  
販機。100円を入れて  
扉を開ける、懐かしいタ  
イプ。袋の中には野菜  
や果物が入っている。

キリンに餌やりを試みよう。柵を越えてニョキーっと伸ばしてくる  
首を見れば、誰でもテンションアップ!

**teacher**  
やしそばかおる  
● 動物写真家、その他

構成作家やライター業の傍ら、動物写真家として全  
国の動物園を巡る。雑誌や新聞などで、動物園関連  
の掲載多数。著書に「動物チラリズム 趣味は人間観  
察ですけど…?」(ソニーマガジンス/エムオン)など。



園の近くにいたため保護したところ、その後の来  
園者数が増えたことから園長に任命された「さん  
た」。ガリガリだった彼も、今はまるまる。招き猫かも?

**data**  
宇都宮動物園  
栃木県宇都宮市上金井町552-2 / 028-  
665-4255 / 9:00~17:00(1月~2月は16:  
30まで)



**江** 戸時代に盛んだった、富  
士山を信仰する「富士講」  
に基づいて造られた十条富士神  
社。富士塚を登ると、頂上に神様  
をまつる石祠(せきし)がある。  
昔は頂上から富士山が見えたの  
だとか。毎年6月30日と7月1日  
の山開きを祝うお祭りでは露店  
が軒を連ね、たくさんの人でぎ  
わう。この2日間にだけ頒布され  
る護摩木を手に参拝すれば、「学  
業成就」のご利益があるかも?

**data**  
十条富士神社  
東京都北区中十条2-14

# F Fuji

十条で  
富士登山が  
できちゃう

板橋キャンパス

**実** は宇都宮は、駅弁と深い繋  
がりのある街らしい。そこ  
で、宇都宮と駅弁の関係を、ウェブ  
サイト「駅弁資料館」館長の福岡健  
一さんに聞いた。

「昭和33年発行の文献によると明治  
18年の駅開設とともに全国で  
初めて駅弁を売ったのは宇都宮駅  
なんです。ただ、その後の調査で否  
定説も出現したため本当のところ  
は不明ですが、主要駅の宇都宮でか  
つて駅弁が大いに売れたのは事実」。  
福岡さんおすすめの宇都宮駅の  
駅弁は、玄米を使った「玄氣いなり」。  
「宇都宮に唯一残る駅弁屋さんの  
『松廼家』さんは、玄米の扱いにと  
ても長けています。玄米を使った  
駅弁は珍しいんです」と推薦して  
くれた。

「駅弁からは、地域の個性や郷土の  
味を知ることができます。なぜこ  
の地域にこの駅弁があるのか、と考  
えながら食べると楽しいですよ」



玄氣いなり 500円(税込) /  
松廼家 (028-634-2426)

# E Ekiben

宇都宮が駅弁発祥地って  
知ってた!?

宇都宮キャンパス



# N Noodle

学食もいけど、本場でも食べよう  
八王子キャンパス

スープ上に浮かぶ玉ねぎが最大の特徴。中華そば(玉ねぎ多め)550円。

王子キャンパスの学食でも提供されている八王子ラーメン。ぜひ、本場の八王子ラーメンも食べてもらいたいと、ラーメン評論家の石神秀幸さんにオススメのお店を聞いてみた。「吾衛門さんのラーメンはぜひ食べてほしい。八王子ラーメンのシンプルな醤油スープという傾向は踏襲しつつ、出汁の取り方などに繊細な仕事を感じられる。そのうえ価格も良心的なので、学生におすすめ」



**teacher**  
石神秀幸 ● ラーメン評論家  
1972年東京都出身。ラーメン評論家、フードライターとして活躍する傍ら、ラーメン店やカップ麺などのプロデュースなど多岐にわたり活躍中。  
**data**  
吾衛門  
東京都八王子市千人町3-3-3 / 042-663-6861 / 月～金 11:00～17:00 土 11:00～18:30 / (スープが売り切れしだい閉店) / 定休日 日・祝日



黒松 1個100円(税別)

多 ときで1日1万個が完売するという、東十条の老舗・草月の銘菓「黒松」。松皮を表現した皮は、黒糖とはちみつを使ったコクとふわふわの食感が特徴で、甘さ控えめの餡とのバランスも絶妙。夏は2～3日、冬は4～5日の日持ちがあるので帰省時のお土産にも最適。夕方には売り切れてしまうこともあるので、早めの来店がおすすめ。

# O Omiyage

お土産に喜ばれる事間違いなし!  
板橋キャンパス

**data**  
黒松本舗 草月  
東京都北区東十条2-15-16 / 03-3914-7530 / 9:00～19:00 / 定休日 火曜日(繁忙期変動あり)



**data**  
萩ノ尾古墳  
大牟田市東萩尾町289番地ほか

1400年ほど前に造られた、直径約19mの円墳。外から持ち込まれた菌によるカビなどの繁殖を防ぐため、ドア一枚挟んで鑑賞する。徹底した管理により壁画の保存状態も良い。



大 牟田という近代化産業遺産・三池炭鉱の印象が強いですが、実は古代からの歴史が感じられる土地なんです

そう話してくれたのは『世界ふしぎ発見!』のミステリーハンター・諸岡なほ子さん。大牟田出身の彼女が、地元のミステリースポットとして最初に挙げてくれたのが「萩ノ尾古墳」だ。「この古墳のポイントは、死者を葬った横穴式石室の奥壁に赤色顔料を使って描かれている幾何学模様の壁画。古代人が何を感じ、何を伝えようとしたのか想像するだけでワクワクします」

古墳は二重のドアで厳重に管理されている。入るためには鍵が必要だが、なんと近隣に位置する『フードショップヒラヤマ』で鍵を借りれば、自由に見学できるといって驚きだ。

さらに大牟田には、かつて三池藩の陣屋があった。陣屋跡に建っている三池小学校は、諸岡さんの出身校だ。学校周辺には陣屋へのぼるための石の階段や、陣屋正面に造られた眼鏡橋などがそのまま残されている。

「子どもの頃はそんな場所とは知らずに遊んでいましたが、歴史を知ることになり、大牟田に生まれ育ったことをより誇りに思うようになりましたね」

古代から、江戸時代まで。まだまだ大牟田には、知られざるミステリースポットが眠っているかもしれない。

**data**  
大牟田市立三池小学校  
大牟田市大字新町289-1

陣屋跡に建てられた三池小学校には、かつて「書院」と呼ばれる施設があった。老朽化により取り壊されたが、そこに取り付けられていた旧陣屋玄関の屋根は今も残されている。



# M Mystery

古墳に入るための鍵はフードショップで借りよう  
福岡キャンパス

**teacher**  
諸岡なほ子  
● タレント、旅リポーター  
福岡県大牟田市出身。TBS系「日立・世界ふしぎ発見!」のミステリーハンターとして、世界中を飛び回る。その他CM出演をはじめ、タレントやモデル、作詞家としても活躍。



**teacher**  
八木宏一郎  
● 一般社団法人日本唐揚げ協会 専務理事

愛知県生まれ。京都産業大学経済学部卒業。学生時代にバイク旅行と食べ歩きに目覚め、海外を30か国以上訪れる。IT営業職を経て、Web制作事業で起業。2008年に安久鉄兵会長と同協会を設立。

# K Karaage

唐揚げの楽しみ方を教えてください!  
板橋キャンパス

口と口に唐揚げと言っても奥は深い。部位によって食感は異なるし、下味や衣、揚げる油によっても味は違います」と唐揚げのうんちくを語り出すのは、日本唐揚げ協会の八木宏一郎さん。「食べ方も、唐揚げ専門店ではテイクアウトして家で味わったり、居酒屋で友だちと頬張ったり、おふくろの味を思い出して自分で揚げたり」



さらには、唐揚げの評価ポイントも指南。「たとえば、衣。食感カリなのか、サク、パリ、フワなのか。揚げ色はイエローか、ゴールドか、ブラウンか。肉汁のジューシー加減、味付け、ボリューム感、そして、最後に美味しいかどうか。学生諸君には高いか安いのかも気になるところ。そうした評価ポイントを友だちとチェックしながら食べれば、コミュニケーションも深まるはず」

ひとしきり唐揚げについて語ると、八木さんは学生読者に向けてメッセージを放った。「学生時代に、自分なりの視点や切り口で何かを深掘りしてみると、その向こうに新しい世界が見えたりするもの。何でもいいです。あなたが夢中になれる“唐揚げ”を見つけてください!」

十条銀座商店街は、実は唐揚げ激战区。数多くの唐揚げが楽しめるのだ。これはそんな十条銀座商店街で見つけた唐揚げ。「いつもよりブラウン寄りじゃない?」なんて友達と語り合えば、あなたもカラアゲニスト!

# L Lemon

正式名称は「レモン牛乳」ではありません  
宇都宮キャンパス

誰もが子どもの頃から親しんでいるであろうフルーツ牛乳の、レモンバージョンをご存知だろうか? まろやかなミルクの中に、レモンを感じさせる甘酸っぱさがほんのり香る乳飲料。実はこれ、栃木のご当地飲料なのだ。栃木出身の芸人としておなじみのU字工事さんの漫才にも、ネタとしてたびたび登場する。「那須や日光のお土産屋さんから『宣伝ありがとうございます! よく売れる!』と言われます」と話すのは、ボケ担当の益子卓郎さん。「レモン牛乳は『関東・栃木レモン』と『針谷おいしいレモン』の2種類。現在の正式名称は『レモン牛乳』ではないところに注目です」

戦後に発売された『関東レモン牛乳』が姿を消し、復活したのがこの2種類。濃厚な『関東・栃木レモン』に比

べて『針谷おいしいレモン』は「スッキリしたフレーバー」と相方の福田薫さんが感想を語る。「東京の人に『レモン牛乳!』と驚かして初めて、変わった飲み物なんだと気づきました」と言うように、栃木人にとってはソウルドリンクの存在だ。福田さんはフレンチトーストにして食べて、益子さんは風呂上がりに、と楽しみ方もさまざま。一度ご賞味あれ。

**teacher**  
U字工事  
● 漫才コンビ

ツッコミの福田薫さん(左)とボケの益子卓郎さん(右)が繰り出す、地元・栃木なまりのほのぼの漫才が人気。ネタは栃木の名産品や、栃木あるあるなど。2008年「M-1グランプリ」決勝進出。



# J Juchou

その長さ 1500m!!  
十条名物の商店街!  
板橋キャンパス

誰 が呼んだか知らないが、日本の3大銀座のひとつと言われ、地域住民に愛されている十条銀座商店街。ここは明治30年代後半、軍関係施設の整備によって店が建ち始め、戦争も乗り越えて発展を続け、今では店舗数は200以上。隣接する商店街と合わせるとその長さはおよそ1500mにもなる。



上/関東・栃木レモン(栃木乳業) / 「関東レモン牛乳」の製造法を受け継ぎ、デザインも据え置きで復活を遂げた。慣れ親しんだ味がなくなるのを惜しんだ人々から注目され、知名度は全国レベルに。下/針谷おいしいレモン(針谷乳業) / 「関東・栃木レモン」の方がよく見かけるので、こちらは見かけたらラッキーと思って買う(益子さん)。ぶどう糖果糖液糖による、爽やかな飲み口が特徴。



# S Seiseki

もっとお肉が  
好きになる場所です  
八王子キャンパス

**聖** 蹟桜ヶ丘駅の高架下に、2011年に誕生した「聖蹟桜ヶ丘ミートセンター」。「串カツ田中」、「タカハシカルビ」、「肉汁餃子製作所」「ウラニワ」の4店が出店する肉をテーマにした横丁スタイルの飲食店。各店舗を自由に歩き来し、それぞれのお店の料理を楽しむ事ができる横丁スタイルが特徴。みんなで肉パーティーを楽しもう。

**data**  
聖蹟桜ヶ丘ミートセンター  
東京都多摩市関戸2-41-1 聖蹟桜ヶ丘駅東側高架下



大谷石で造った贅沢なだるま。資料館隣接の「民芸かねいり」にて購入できる。

# T Teikoku Hotel

帝国ホテルに使われて  
一躍スターダム!

宇都宮キャンパス

**宇** 都宮市大谷町にある、大谷石の採掘場。奈良時代には寺の土台になり、宇都宮城の城壁にも使われたこの石は軽く加工しやすく、熱に強いのが特徴だ。大正11年には、アメリカ人建築家のフランク・ロイド・ライト氏が旧帝国ホテルに大谷石を採用。関東大震災の時に倒壊せず燃えもしなかったことから、一躍脚光を浴びたという。現在、採掘場跡は資料館として一般公開中。手掘りの頃からの跡で、ロマンを感じよう。

**data**  
大谷資料館  
栃木県宇都宮市大谷町909 / 028-652-1232 / 9:00~16:30(入館は16:00まで) / 入館料 大人600円・小人300円

上 / 赤い絨毯を敷いて祭壇を設置すれば教会にもなり、結婚式も挙げられる。下 / ここは彫刻・写真展の他に、コンサートや映画・PV撮影まで広く使われており、大物スターが何人も訪れている。



# V View point

愛の告白は、  
この夜景スポットで!  
八王子キャンパス

**teacher**  
丸々もとお  
● 夜景評論家  
世界初の夜景評論家として執筆活動のほか、夜景による街おこし、イベントのプロデュースなど幅広く活躍中。

**多** 摩丘陵部にある桜ヶ丘公園。丸々さんいわく、「光の裏側に家族がいる、団らんのある夜景」が広がる東京屈指のスポットだ。「夜景は抽象画のようなものだからこそ、想像力を高めてくれる魅力がある。自分自身を深く洞察した

り、友人と訪れると心が打ち解けやすくなって会話を導いてくれます。木々の香りや風の音を感じたり、五感を研ぎ澄まして楽しんでほしいです」

**data** 桜ヶ丘公園  
東京都多摩市連光寺5丁目 / 042-375-1240

# U U-topia

美味しさの秘密は、  
皮に入ったワイン!!  
宇都宮キャンパス

**餃** 子は主食」と言い切る、声優・橋田いづみさん。数ある宇都宮餃子店の中で、彼女が特にオススメするのが「天馬」だ。「野菜の歯ごたえと、程よい甘さに感動。ニンニクなし餃子にも、桜えびの旨味が加わっていて物足りなさを感じさせません」と橋田さん。皮のモチモチ感の秘密は、生地に練り込んだ白ワインだ。商品はすべて手作り、一から研究を重ねた珠玉の一品。餃子好きなら、一度は訪れてほしい。

**teacher**  
橋田いづみ  
● 声優・餃子評論家  
アニメやゲームの声優活動に加えて、ラジオやテレビなどにも出演。その傍らで、餃子評論家としても活躍中。趣味は餃子研究・餃子づくり。東京出身だが「宇都宮は私の故郷!」と言うほど頻りに訪れている。



**data**  
天馬  
栃木県宇都宮市宮本町9-7 / 028-659-1578 / 11:00~20:45(14:30~17:00休憩) / 定休日 月曜



上 / ヤギとヒツジの放し飼いの時間は10:00~11:20と13:00~15:20。ヤギとヒツジのえさやり時間は、11:30~12:00(受付10:00~11:20)と15:30~16:00(受付14:00~15:20)で、各回先着40名まで。右 / 左からスタッフの岩瀬穂奈美さん、本間聡美さん、大木奈月さん。動物の触り方などを優しく教えてくれる。

**data** ことも動物園 本園  
東京都板橋区板橋3-50-1 東板橋公園内 / 03-3963-8003 / 10:00~16:30(12月から2月は~16:00) / 定休日 月曜(祝日の場合は翌日休)

# R Relax

勉強の息抜きと  
恋の相談は公園で  
板橋キャンパス

**授** 業の空き時間やテスト勉強の合間に、もっと近場の公園をリラックススポットとして利用してみたいか? 板橋キャンパス周辺には、そんなときにピッタリのちょっと特別な公園がある。まずは、10種類以上の動物が飼育されている東板橋公園内「ことも動物園」。放し飼いのヒツジの頭をなでたり、モルモットをひざの上に抱っこしたり、ヤギにえさをあげたりと、動物たちとの触れ合いで、ほのぼのとした時

間を過ごすことができる。この園でいちばんの古株、20歳を過ぎたフラミンゴもかなりの癒し系。もうひとつは、2万㎡の敷地を誇る「清水坂公園」。この公園のおすすめは、なんとといっても52mのローラーすべり台。忘れたこと、嫌なことがあったときは、緑の中をすべり落ちて気分転換を。天気の良い日には広大な芝生広場でランチもいい。どちらも、ちびっこ遊び場にしておくだけでももったいない。

**data**  
清水坂公園  
東京都北区十条仲原4-2-1 / 03-3908-9275(北区道路公園課)

右/北区では唯一ローラーすべり台を有する公園。丘の上には見事なシダレザクラも。夏には池に水が入って、子どもが楽しめるのはもちろん、大人も涼める恰好の遊び場になる。左/皇太子ご成婚記念に建てられたモニュメント。



# P Phantom

販売終了後も愛される  
幻のご当地ドリンク  
福岡キャンパス

**2** 012年の年末をもって、大牟田から姿を消した乳飲料「オームリンゴ」。販売終了日には有志が観光プラザ前で「1000人無料配布キャンペーン」を開き、九州各県や関西からも大勢のファンが集まり別れを惜しんだという。しかしその翌年、市内のバー経営者が研究を重ねてオームリンゴに酷似した乳飲料を開発。原液はアイスバーに加工され、市内3カ所でのみ販売されている。元祖の味を楽しむことはできないが、オームリンゴへの愛とファンの郷愁が詰まった「リンゴアイスバー」をぜひ食べてみて。



上 / まろやかなミルクの奥に、ほんのりとしたリンゴの甘酸っぱさを感じられる。左 / ファンの努力の結晶が形になった、リンゴアイスバー。



講習内容は、小児の心肺蘇生法、異物除去法、AEDの使用法など、4つのテーマで行われた。特に、AEDを用いた実技講習では、多くの質問があり、活気のある講習に。

**救** 急救命士をめざして、スキルや知識を向上させることを目的に活動する帝京大学板橋キャンパスのELS研究会(Emergency Life Support)。最近では、板橋区の子育て支援者養成講座内で、地域住民に向けて、実践的な子どもへの応急手当を指導した。学生たちは「指導する立場を経験することで、学習してきたことの理解が深まる」と語ってくれた。

# Q Question

地域活動をしている  
サークルがあるって!  
板橋キャンパス



# Z

## Zeppin

十条の絶品  
おにぎり屋さんを訪問

板橋キャンパス



teacher  
**川瀬知代**  
●粒粒 (tsubutsu)

「粒粒」として、日本のソウルフードともいえるおにぎりの新しい形を提案し、さまざまな展開をしている。またアーティストやイラストレーターとしての一面をもち、個展などを行う。

**+** 条仲通り商店街にお店を構える「蒲田屋」を、おにぎりを中心にフード活動を行っている「粒粒 (tsubutsu)」の川瀬さんが訪問。山形県産コシヒカリ、有明海産の海苔を使用したおにぎりは約50種類！昆布やおかかといった定番からエビ天、ウインナーなどの変わり種までずらりと並んだショーケースから、気になる味を試食してもらった。

「中の具がひと目でわかる形もいいですね。ごはんにみそを塗っただけのシンプルな“みそにぎり”は、ありそうでなかった味。自分でもマネしたいと思いました」

店主の添野さんは「ふんわりと仕上げるために、あえて三角形にはしていません。小ぶりなので、いろいろな味を楽しんでもらえたら嬉しい」と答えてくれた。



おにぎりは具の種類を問わず、オール100円！季節限定メニューもあり。下左／いちばん人気の「エビ天」は、塩味としょうゆ味を用意。揚げ物はすぐ具離れしてしまうため、手早く握るのがコツなのだとか。下右／こちらも人気の「なすみそ」。甘めの自家製みそを大葉でくるみ、なすに添えた技ありの逸品。



data  
蒲田屋  
東京都北区上十条3-29-15 / 03-3906-2044 / 6:30  
～17:30(売り切れしだい閉店) / 定休日 月曜日



# X

## X-day

4月からはピカピカの  
キャンパスで

福岡キャンパス



**2** 014年4月、有明海を一望できる自然豊かな大牟田市岬町に新福岡キャンパスが誕生する。こちらには既存の理学療法学科、作業療法学科に加え、看護学科、診療放射線学科を新たに開設。幅広い教養教育を通してチーム医療の中核として活躍できる看護師、診療放射線技師の養成をめざす。

# Y

## Yakisoba

餃子もいいけど、  
やきそばもね！

宇都宮キャンパス

**宇** 都宮といえば餃子だが、やきそば店も同様に多いことはあまり知られていない。しかし宇都宮やきそばには定義がなく、店によって提供の仕方が異なるというのが本場のところだ。しいて言えば、最近の傾向は太麺。製麺所では固めに練り上げ、通常は一度のところを二度せいろ蒸して仕上げるといふ。味付けはソースベースで、いくらでも口に運べる美味しさだ。これからは宇都宮のグルメリストに「やきそば」を追加し、食べ歩きするのがツウである。



人気店のひとつ「石田屋」のやきそば。子どもからお年寄りまで楽しめるよう薄味に仕上げ、オリジナルソースをかけて好みの味に調節する食べ方を推奨している。

data  
石田屋やきそば店  
宇都宮市中央5-8-9 / 028-634-6945 / 10:00～17:30 / 定休日 水曜



### 1 宮原坑跡

data  
福岡県大牟田市宮原町1-86-3 / 0944-41-2515(大牟田市世界遺産登録・文化財室) / 毎週日曜日 10:00～17:00まで公開

右／第二竖坑。隣接する捲揚機室にてロープを巻き上げたり降ろしたりして、この機で炭鉱労働者が昇降していた。160m下まで1分程度と、驚異的な早さだったという。中／石炭が2入る炭車。このレールから、今でいうエレベーターの役割をしていた「ケージ」にそのまま乗せるしくみになっていたため、掘った石炭を合理的に運ぶことができた。左／捲揚機室内。捲揚機を昇降する時の連絡信号を、ここで受け取り操作していた。閉山してから手を加えず、電話や椅子などの備品も当時のまま残されている。



# W

## World heritage

世界遺産登録目前！？  
今行かなくていつ行くの？

福岡キャンパス

### 2 三池港

こんなふうに  
開きます!!



data  
福岡県大牟田市新港町 / 0944-41-2515(大牟田市世界遺産登録・文化財室) / ぶ頭開門等稼働施設は非公開

上／日本一の干満差と遶浅の有明海に面し、良港を持たなかった三池炭鉱。そこで石炭を運ぶため、大型船が入れる港として築港されたのが三池港だ。開門式水門を導入することで、干潮時もドック内の水位を保っている。下／開門の開閉は、水圧ポンプを使って行われる。2枚のイギリス製の鋼鉄製門扉を満潮時に開き、干潮時に閉めることで、ドック内の最低水位を6.7mまで維持することができるという。

### 3 旧長崎税関 三池税関支署

data  
福岡県大牟田市新港町125 / 0944-41-2515(大牟田市世界遺産登録・文化財室) / 毎月第3土曜日10:00～17:00まで公開



上／三池炭鉱の石炭を輸出するため、明治41年に開庁。施設の老朽化により、平成23年に修復された。屋根は瓦葺き、その他は西洋風の木造建築。下／建設時の加工痕など、当時の技術が残る部材は極力使用しているという。

**目** 本の近代化を支えた炭鉱の街・大牟田。平成9年の閉山まで石炭を地下から掘り上げていたのが、三池炭鉱だ。その一部と関連施設の跡は、今も近代化産業遺産として残されている。特に宮原坑の第二竖坑は、炭鉱労働者が昇降していた槽からそれを操作する捲揚機室まで、ほとんどが当時のままだ。

宮原坑をはじめとする各坑口で掘られた石炭は炭車に乗せられ、鉄道敷を使って三池港へと運ばれた。採掘される石炭の量の変化によって、複線になった

り延びたりと変化してきた鉄道敷。現存しているのは宮原坑から三池港までの鉄道敷で、現在もその一部を民間会社で使用しているという。

三池港に隣接する長崎税関三池税関支署で検査され、国内外へと運ばれていた炭。採掘から輸送、関連施設を一通り見るだけで、近代化への熱が伝わってくるようだ。これらは現在、世界遺産に登録すべく申請中。ゆっくりと見て回りたいなら、登録直前の今こそ行くべき時といえるだろう。

### 4 旧三池炭鉱専用鉄道敷跡

トロッコがここを  
走っていました!!

data  
福岡県大牟田市・熊本県荒尾市 / 0944-41-2515(大牟田市世界遺産登録・文化財室)

石炭を港まで運ぶ、鉄道敷の一部が残されている。石炭は重量があるため、運ぶエネルギーを最小限に抑えるべく港までの道のりは少し下り坂になっていたという。迅速かつ、効率良く運ぶ工夫だ。





女子サッカー同好会  
WOMEN SOCCER CLUB

部員数は14人(1年生6人、2年生4人、3年生4人)。コーチとトレーナーが5人。活動場所は八王子キャンパス第1グラウンドの他、学内と外部グラウンド。月、水、金、土に約2時間練習し、日曜日に練習試合を行なう。

# 女子サッカー同好会

## ●八王子キャンパス

ゴールをめざし、ボールをつないでいくサッカー。ボールを奪い、相手をかわしていく個人技とその場の判断力、そしてメンバー同士の信頼関係が勝利のカギとなる。“全員サッカー”を合言葉に、初心者、経験者を問わず、目標を見据えて、今日もフィールドを走り抜ける。



「今までのキャプテンもみんなそうでしたが、もっと1年生や2年生がなんでも言いやすい雰囲気を作るため、練習後にはこはんへ行ったり、日頃のコミュニケーションを大切にしています。先輩から後輩という一方通行な関係ではなく、双方向な関係が築けていると思います」

現在のチームの目標は、関東大学女子サッカーリーグ3部優勝と2部昇格。今年はそれをあと一歩で逃すという苦い経験をした。

「2部の入れ替え戦で最後に点を入れられて。先輩から次は頼んだよとバトンタッチされたので、来年はやるしかないですね。試合では経験者が多い1年生が主力メンバーなので、上級生に気を遣っている部分もあると思う。けれど、初心者も経験者も学年も関係なくサッカーができれば、いい全員サッカーにつながると思うので、それをめざして頑張りたい」と、気合の入った表情を見せる岡田さん。学業や就職活動と両立しながら、最終戦が終わる4年生の秋までチームを率いて、全員で夢へ挑む。

そう話すのは、3年生のキャプテン岡田典子さんと副キャプテンの平林奈奈子さん。一人ひとりの実力を上げることがチーム力の底上げにつながるため、練習は一対一を中心に行なっているが、全員サッカーを掲げてチームを引っ張る岡田さんが大切にしているのが、メンバーの関係性。

2007年創部と歴史は浅いものの、関東大学女子サッカーリーグ3部と東京都女子サッカーリーグ4部に加盟し、日々練習に励んでいる女子サッカー同好会。今年も熱心な活動が認められ、愛好会から同好会へと昇格した。

「部のモットーは、全員サッカー。部員は1年生から4年生まで、大学でサッカーをはじめた初心者もいれば経験者もいて、実力もそれぞれ。その中で常にお互いを思い合って全力でプレーをし、それぞれが自分たちのために何ができるのかを考えて行動しています。スタッフを含めて、一丸となって楽しむサッカーをめざしています」

GOOD FELLOWS.  
やっぱり仲間が、一番です。

photograph: TARO HIRANO text: RIE OCHI







## Editor's Note

大学時代は人生の自由時間だと思います。何を勉強して、何に熱中して、何に出会うか。選択肢が広がり、自分の好きなように時間が使えます。ただ、私自身の大学時代を振り返ってみると、もったいない過ごし方をしていたと思います。「自由」には限りがあるということを考えることなく、何となく毎日を過ごしていました。「自由」の落とし穴は、何も選択せず、何もしないということもできることです。そして時間は振り返るといつもあっという間に過ぎていきます。新入生や在学生のみさんには時間を大切に、アンテナをいっぱい広げて、素敵な学生生活を過ごしてほしいと思います！



photograph: KAZUHARU IGARASHI

# Flair

vol.93

March 2014 Spring  
THE TEIKYO SELF

direction & edit & design  
Mo-Green Co.,Ltd.  
publisher  
TEIKYO UNIVERSITY  
cover illustration  
JUNJI NAKAMURA

発行月:2014年3月(年4回発行)  
発行:帝京大学本部広報課  
〒173-8605 東京都板橋区加賀2-11-1  
TEL:03-3964-4162 FAX:03-3964-9189  
E-mail:post@teikyo-u.ac.jp  
URL:www.teikyo-u.ac.jp  
© 帝京大学 2014 禁・無断転載

## Award



左/1区を走った柳原貴大選手(3年)。大手町読売新聞東京本社ビルから横浜鶴見中継所までの21.4kmを走り抜いた。右/往路スタート地点にて、駅伝競走部の応援を行うチアリーディング部。スタート前に、各大学のチアリーディング部が応援合戦を行うのが、箱根駅伝の恒例となっている。

駅伝競走部、『箱根駅伝』で総合第8位に入賞。

1月2・3日に開催された『第90回東京箱根間往復大学駅伝競走』において、本学駅伝競走部が往路12位、復路5位の総合8位入賞を果たした。本学駅伝競走部は、往路4区の早川昇平(3年)、復路7区の峯名聡勝(4年)、10区の杉山連哉(3年)を始め、全区間にわたり懸命な走りを見せ、昨年に引き続き、2015年1月2・3日に開催される同大会へのシード出場権を獲得した。すでに、来年の箱根駅伝に向けたチーム作りを開始している本学駅伝競走部。中野監督や村上コーチの指導の下、選手と応援団が一丸となって上位入賞をめざす彼らのさらなる活躍に大いに期待したい。

### 箱根駅伝順位表

総合優勝	東洋大学	10:52:51
総合2位	駒沢大学	10:57:25
総合3位	日本体育大学	11:03:51
総合4位	早稲田大学	11:04:17
総合5位	青山学院大学	11:08:53
総合6位	明治大学	11:10:09
総合7位	日本大学	11:12:52
総合8位	帝京大学	11:13:03
総合9位	拓殖大学	11:13:06
総合10位	大東文化大学	11:14:43

\*以上10位以内がシード権獲得。タイムの単位は、時間・分・秒

## News

学生の夢が詰まった『TeikyoSat-3』ついに宇宙へ飛び立つ。

学生が設計・製作を行った小型人工衛星『TeikyoSat-3』がJAXA(宇宙航空研究開発機構)のH2Aロケットに相乗りして、宇宙へと飛び立った。

『TeikyoSat』プロジェクトを推進する『宇宙システム研究会』は、「学生が自らの手で衛星を作って打ち上げることで、科学の力を認識してほしい」という久保田弘敏特命教授の想いから2009年に発足。何もわからないゼロからのスタートだったが、2010年には「第18回衛星設計コンテスト」で日本機械学会賞を受賞するなど、一歩ずつ前進してきた。

このたび、宇宙へと飛び立った『TeikyoSat-3』は一辺30センチ、重さ20キログラムの小型人工衛星。ミッ



ションはアメーバ状の単細胞生物「粘菌」をアルミ合金製の容器に入れ、宇宙放射線や無重量状態が、粘菌の胞子にどのような影響をおよぼすか、顕微鏡とデジタルカメラで観察するというもの。

学生の想いが詰まったプロジェクトがどのような形になるか、これからが楽しみだ。

## Report

動画で予習→教室で実習。  
“反転授業”による入学準備教育を実施。

教室で講義を受け、自宅で課題に取り組むのではなく、あらかじめパソコンなどで事前学習し、授業では議論や実習を行う「フリップトクルーム」が大学で広がり始めている。

本学は、昨年12月、AO入試と推薦入試の入学予定者を対象に入学準備教育として実施した。企画したのは、高等教育開発センターの土持ゲーリー法一教授。「高校の授業では、生徒は受け身だが大学では学びの主体。早くスタートを切ることで、その世界に馴染んでもらえたと思う」と話した。

## Report

福岡医療技術学部新校舎の竣工式が行われる。

1月9日、帝京大学福岡医療技術学部新校舎の竣工式が行われた。建物は、教室、実習室などの5層部分と大講義室、アリーナなどの3層部分により構成。敷地内には、学生専用駐車場や駐輪場に加え、芝生ステージの「イベントスクエア」や



ウッドパネルの「ありあけスクエア」など学生交流のためのスペースを多く設けている。

## News

飯島奈美さんと料理を作る  
ワークショップを再度開催します!

日本各地で大雪となった2月8・9日。東京都心でも27cmの積雪を観測するなど、20年ぶりの大雪となり、各地で大混乱となりました。

この大雪の影響を受け、2月9日に開催予定だった第18回Flair ワークショップ「フードスタイリスト飯島奈美さんと東北被災地の食材を使った料理を作ろう!」も泣く泣く中止に。

しかし、NHK連続テレビ小説「ごちそうさん」などでフードスタイリングをてがげる飯島さんと料理を作るせっかくの機会。日程を4月6日(日)に延期し、再度開催する事になりました。興味のある方は、ぜひ奮ってご応募ください!

## Award

ラグビー部、『全国大学選手権大会』で5連覇を達成。

本学ラグビー部は、1月12日に国立競技場で開催された『第50回全国大学ラグビーフットボール選手権大会』の決勝戦で早稲田大学に勝利し、史上初の全国大学選手権5連覇を達成した。

現在の国立競技場における最後の全国大学選手権大会決勝戦の対戦相手となった早稲田大学とは、今年度4度目の対戦。過去3度の対戦ではいずれも、内容・スコアともに拮抗した好ゲームを演じていた。

試合前半、キックオフから早稲田大学にいきなり突破され、トライを奪われたが、これでかえって選手の硬さが取れたのか、その後本学が6トライを奪い41対34(前半12対10)というスコアで早稲田大学に

見事勝利した。

戦ったのは選手だけではない。バックスタンドは、本学ラグビー部のユニホームと同じ赤色のTシャツや服、小旗などを身につけたサポーターで埋め尽くされ、スタンドも気持ちをひとつにして選手とともに戦った。

試合後、岩出雅之監督は、「学生の頑張り」と、早稲田大学さんの最後まであきらめないしぶとさに敬意を表したい」と述べ、応援してくれたサポーターへの感謝を表するとともに、「日本選手権に向けさらに努力を重ねたい」と話した。

前人未到の全国大学選手権大会6連覇に向けての更なる成長に期待したい。



左/5連覇を達成し、喜びの表情の選手とスタッフたち。右上/スタンドは応援グッズを着用したサポーターでいっぱい。右下/主将の中村亮士選手(4年)は「これまで支えてくださった方々、チームの仲間たちに感謝したいです」とインタビューに答えた。



### 第18回開催予告

フードスタイリスト  
飯島奈美さんと  
東北被災地の食材を使った  
料理を作ろう!



Nami Iijima

CMなど広告を中心に活動。映画「かもめ食堂」、「そして父になる」などのフードスタイリングを手がける。NHK連続テレビ小説「ごちそうさん」のフードスタイリングも手がけている。

●開催日 2014 4.6 (SUN)

●開催場所 都内スタジオ  
(中目黒・渋谷周辺の予定)  
※変更する可能性があります

●応募の仕方

応募は下記アドレス宛にメールにてお申込みください。  
workshop.flair@gmail.com

本文に(1)名前(2)学部学科・学年(3)電話番号を記入し、送信してください。折り返し、応募受付確認メールをお送りします。

※応募者多数の場合は抽選となりますのでご了承ください。※ドメイン指定受信・拒否等の設定を行っている場合は、workshop.flair@gmail.comからの電子メールを受信可能な状態に設定してください。